

MyShop

Manuale Utente

“Release 7.0, Listino 82”

CAEM-Magrini S.p.A.
Viale Martiri della Libertà, 144
52010 – Subbiano (Ar)
Tel: +39 0575 489705
Fax: +39 0575 489882
Web: www.caem.net
E-mail: information@caem.it

per informazioni su MyShop:
support.myshop@caem.it

Indice

Installazione	3
Disinstallazione	8
Attivazione Chiave Software	8
Modulo di Registrazione	9
Contratto di Licenza	10
Logica generale di MyShop	13
Menu e Settaggi	14
Apertura di un Progetto Esistente	16
Come si inizia un progetto	17
Configuratore	20
Costruzione di un elemento	22
Macro	25
Stampe	26
<u>Ordini via email</u>	27
Guida di Riferimento	28

MyShop è un programma di configurazione.

Potrete gestire tutta la scaffalatura senza conoscerne i dettagli.

Le sue condizioni di vendita sono valide in caso lei componga gli ordini in MyShop e li invii per email.

INSTALLAZIONE

Introduzione

Prima di spiegare passo per passo le modalità di installazione di **MyShop** è bene sapere che il Setup è stato concepito e realizzato allo scopo di guidare Clienti e Rivenditori in una corretta installazione dei componenti o dei Cataloghi; questo perché gli errori che involontariamente si possono commettere possono compromettere il corretto funzionamento del Programma.

A tale scopo sono stati previsti una serie di controlli :

- Controllo sul Sistema Operativo (Win 9x / Win NT / W2000 / WinXP).
- Controllo sul Service Pack installato.
- Controllo se l'utente loggato ha diritti di "Administrator"
- Controllo sulla versione di Internet Explorer (vers. 5 o superiori)

I quattro controlli riguardano la configurazione del sistema operativo installato. Se una di queste configurazioni non corrisponde ai requisiti richiesti dal Setup di installazione, l'utente verrà informato attraverso dei messaggi su problema verificatosi.

Questi messaggi, nel caso si abbia installato un sistema operativo NT (Win2000/XP), possono riguardare: la mancanza del ServicePack2 installato, il fatto che l'utente loggato in quel momento non abbia diritti di amministratore sulla macchina, oppure che si abbia installata una versione di Internet Explorer inferiore alla numero 5. Per alcuni di questi casi l'utente sarà costretto ad uscire dalla procedura di installazione.

Nel caso di sistemi operativi 9x (Win 95/98) il solo controllo effettuato riguarda la versione di Internet Explorer.

Un ulteriore controllo verrà eseguito per verificare altre eventuali installazioni di **MyShop** nel Personal Computer su cui si sta operando.

Documentazione di Supporto e Tools

Setup **MyShop** è dotato della seguente documentazione:

- la presente guida operativa, per l'utilizzatore finale.
- installazione Scripting Object.
- RegClean per la manutenzione delle chiavi di registro.

Installazione del Programma

Il programma viene installato come segue:

- Avviare Windows
- Inserire il Cd-Rom d'installazione **Setup MyShop**

A questo punto viene avviata in automatico la procedura d'installazione automatica. Dal momento in cui viene lanciato il Setup, l'utente può trovarsi di fronte a due situazioni:

- Il Personal Computer non presenta alcuna precedente installazione di **MyShop**: il **Setup** prosegue normalmente (Capitolo1).
- Il Personal Computer presenta una Versione di **MyShop** installata: in questo caso vengono effettuati altri controlli e verranno forzate alcune opzioni di installazione (Capitolo2).



Figura 1: Finestra di Presentazione.

Dopo alcuni secondi la finestra si chiuderà automaticamente e

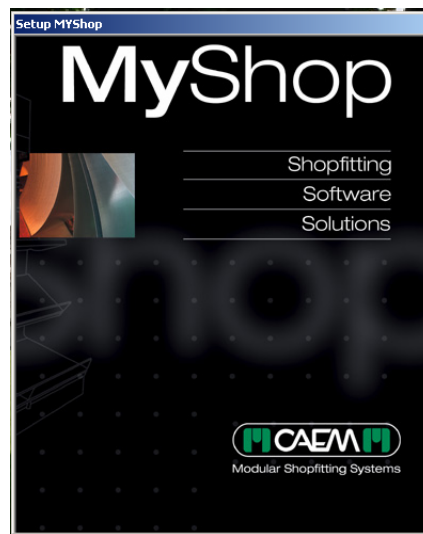

Figura 2: Finestra Principale con Informazioni.

...e verrà visualizzata la finestra principale dove si può scegliere la lingua con cui eseguire il Setup, ecco come l'utente deve procedere nel caso il Personal Computer non presenti alcuna versione di **MyShop** già installata.

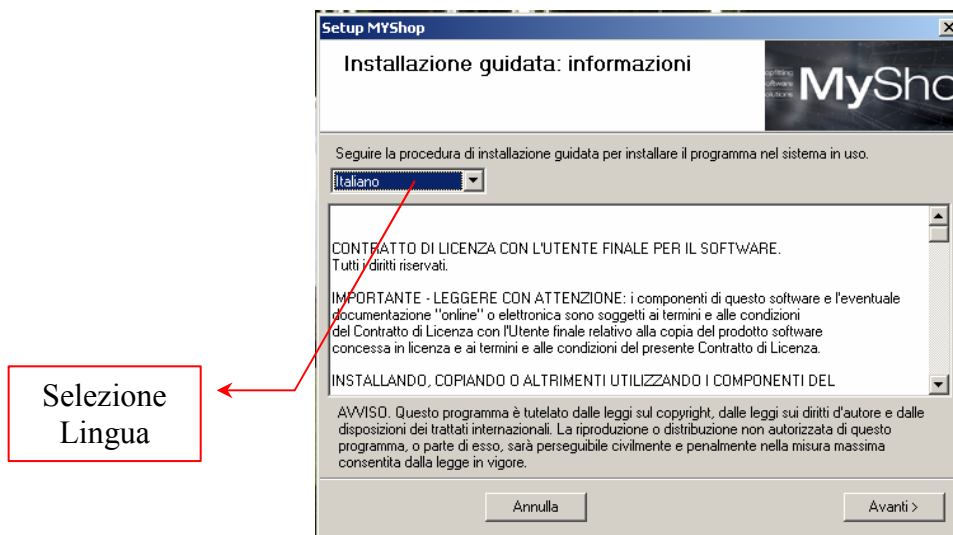

Figura 3: Finestra di selezione del Percorso.

Nella finestra di selezione percorso è possibile specificare due percorsi di installazione: il primo riguarda i componenti di programma mentre il secondo i Cataloghi e la Syscom.

Il percorso può essere selezionato sfogliando le cartelle oppure digitando il percorso a mano e, se si specifica una cartella che non esiste, il Setup provvederà a crearla automaticamente.

E' caldamente consigliato non modificare i Percorsi di Default.

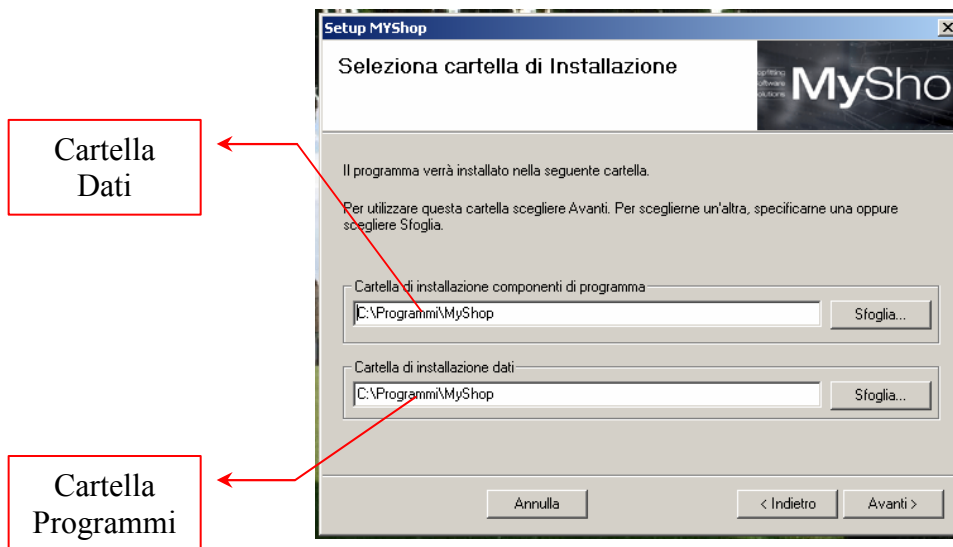

Figura 4: Finestra Opzioni di installazione.

La finestra contiene tre opzioni principali: Installa, Aggiorna, Personalizza. Ogni opzione ha collegate delle opzioni di installazione le quali, sono preselezionate per Installa ed Aggiorna mentre per Personalizza la scelta di cosa installare è libera.

L'opzione Installa va selezionata nel caso il Personal Computer sia "pulito" per eseguire l'installazione Completa del Programma, Aggiorna serve invece per eseguire l'aggiornamento dei Cataloghi.

E' caldamente consigliato non modificare i Parametri di Default.

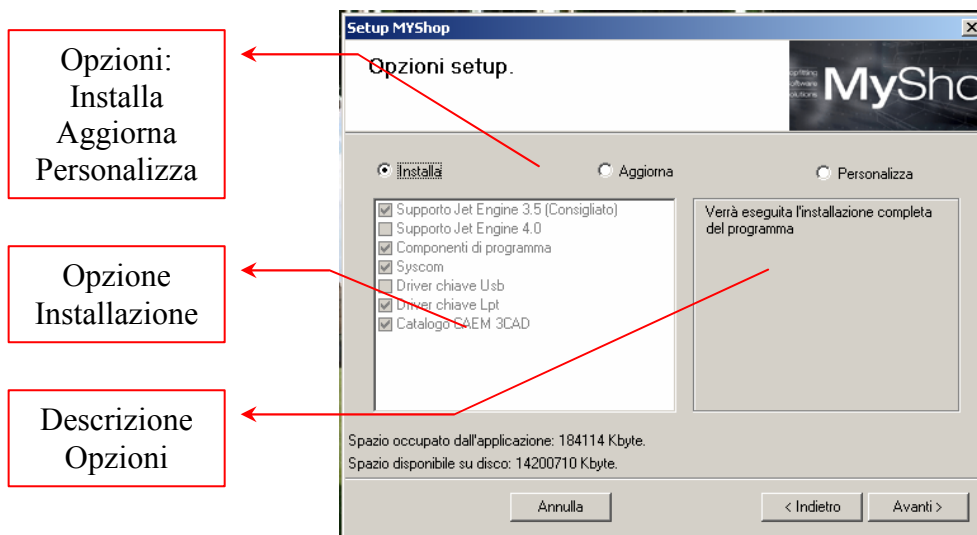

Figura 5: Finestra di riepilogo.

Questa è semplicemente una finestra di riepilogo con visualizzati i due percorsi di installazione (componenti e dati) e le varie opzioni di installazione selezionate e non.

E' possibile creare dei collegamenti a **MyShop** sia sul Desktop che nel menù di avvio selezionando l'opzione desiderata.

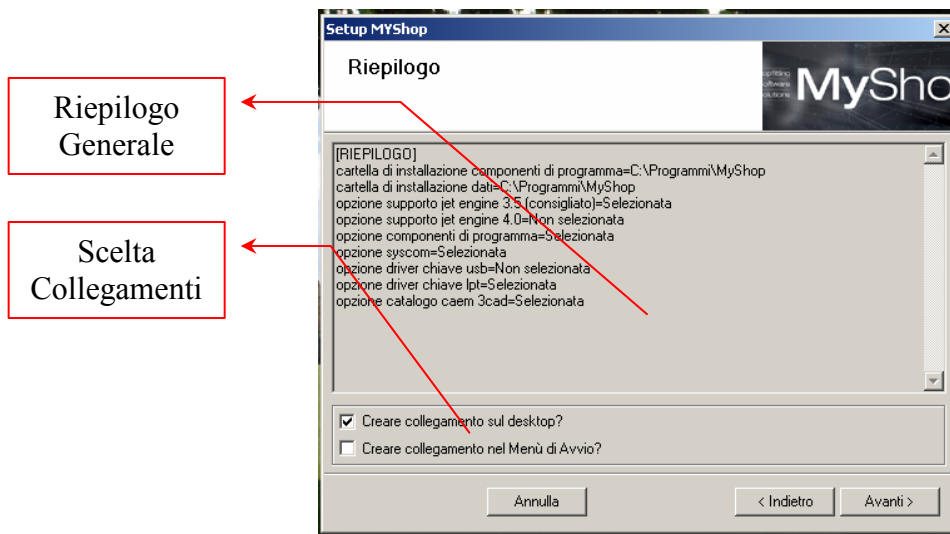

Figura 6: Finestra di Conferma Avvio Installazione.

L'installazione del programma inizia nel momento in cui si Clicka il pulsante "Installa", gli altri due pulsanti verranno resi inutilizzabili fino al termine dell'installazione.

Il programma effettua dei controlli nel caso altre installazioni di **MyShop** siano già presenti; nel caso in cui nel Personal Computer il controllo abbia esito positivo, il comportamento del Setup verrà modificato automaticamente e l'utente verrà avvertito con dei messaggi come in figura.

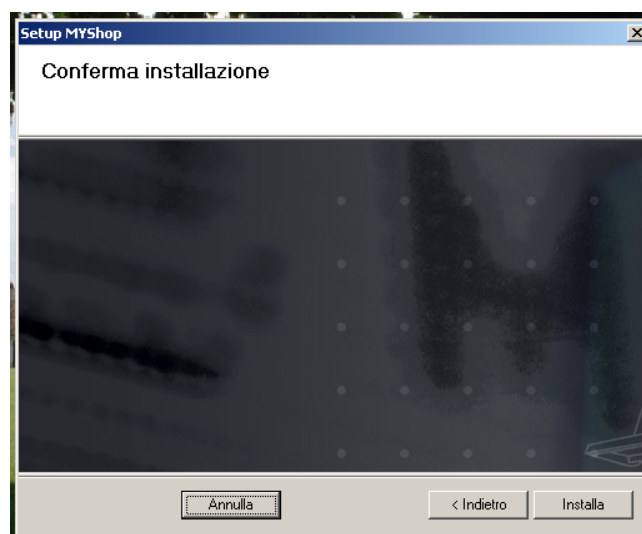

Figura 7: Messaggio di Avviso

Per prima cosa, viene forzata la cartella di installazione dove sono presenti i componenti di programma e viene proposta la cartella di destinazione del catalogo già presente nella macchina, nel caso ne venisse trovato uno.

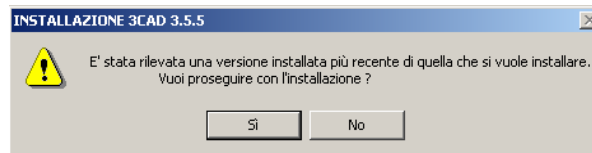

Figura 8: Finestra con Componenti forzati.

Inoltre, se la versione di **MyShop** è antecedente a quella che si vuole installare, viene forzata l'opzione Aggiornamento invece, se la versione è più recente di quella che si vuole installare allora non sarà possibile procedere ad un aggiornamento della versione ma sarà possibile effettuare solo la copia del catalogo, in questo caso sarà forzata l'opzione Personalizza (Vedi figura 4).

Se la versione di **MyShop** è uguale a quella che si vuole installare non viene applicata nessuna forzatura sulle opzioni e l'installazione procede normalmente.

DISINSTALLAZIONE

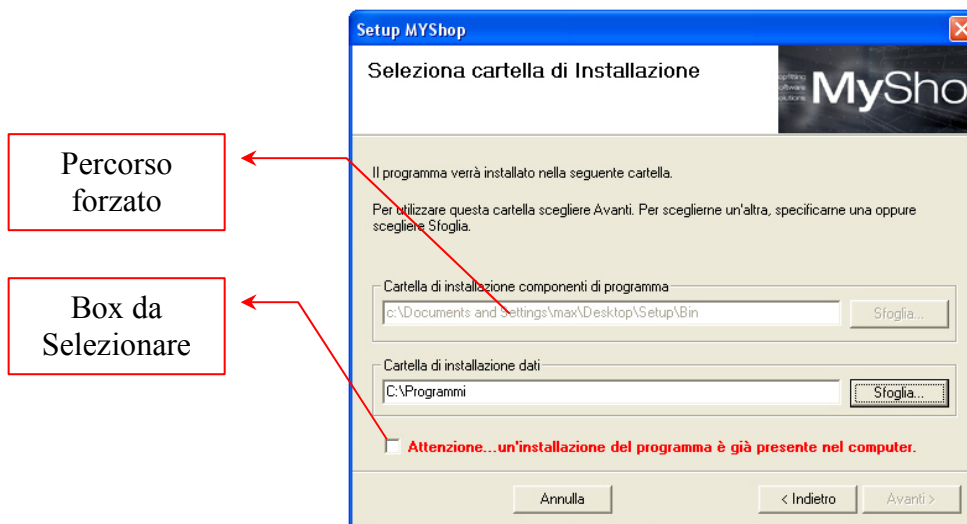
Per effettuare una disinstallazione Completa del Programma **MyShop** è necessario cancellare quanto segue:

- Archivio “evento2.ini”, presente nella Cartella “Windows” oppure “Winnt” del disco rigido.
- Cartella “MyShop”, presente nella Cartella “Programmi” oppure “Programm Files” del disco rigido, nel caso in cui l’installazione fosse stata effettuata personalizzando i Percorsi la Cartella suddetta potrebbe trovarsi in un’altra posizione.

Dopo il riavvio del Sistema sarà possibile installare nuovamente il Programma **MyShop**.

Questa operazione cancella TUTTI I DATI di MyShop e deve essere effettuata solo ed esclusivamente se richiesto dal Supporto Tecnico del Programma.

ATTIVAZIONE CHIAVE SOFTWARE

Dopo aver Installato il Programma **MyShop** sarà possibile utilizzarlo in Modalità Dimostrativa, al termine di questa verrà visualizzata una Form di questo tipo:



Figura 9: Finestra di impostazione Chiave Software.

A questo punto sarà necessario comunicare al Supporto Tecnico di **MyShop** il codice, del tipo ABCD-EFGH-IJMN=OPQR, presente nel campo “Matr. Postazione”, utilizzando l’apposito Modulo.

Al più presto vi saranno comunicati i termini e le modalità per attivare la Chiave Software, indispensabile per utilizzare il Programma.

MODULO DI REGISTRAZIONE – MyShop

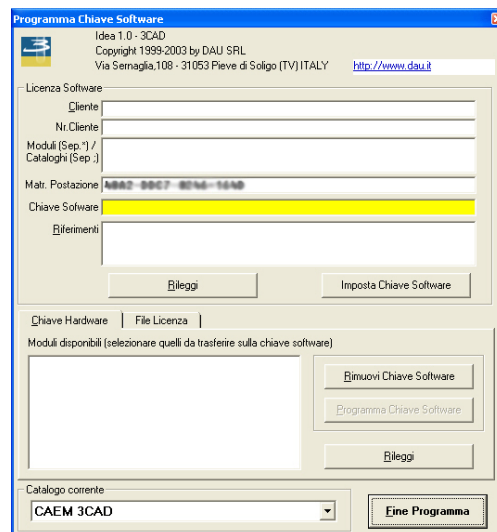
Da inviare al fax 0575 489882 o via email a support.myshop@caem.it

Dati Personali Operatore (è possibile attivare con lo stesso CD piu postazioni nella sua azienda!):

Nome	
Cognome	
Posizione	
Telefono	
Telefax	
E-mail	

Dati Azienda:

Ragione Sociale	
Indirizzo	
C.A.P.	
Città	
Provincia	
Telefono	
Telefax	
E-mail	
Web Site	

Matr. Postazione	<input type="text"/>	<input type="text"/>	<input type="text"/>	<input type="text"/>	-	<input type="text"/>	<input type="text"/>	<input type="text"/>	<input type="text"/>	-	<input type="text"/>	<input type="text"/>	<input type="text"/>	=	<input type="text"/>	<input type="text"/>	<input type="text"/>	<input type="text"/>
------------------	----------------------	----------------------	----------------------	----------------------	---	----------------------	----------------------	----------------------	----------------------	---	----------------------	----------------------	----------------------	---	----------------------	----------------------	----------------------	----------------------

Eventuali Commenti / Note

Firma	<p>Il Presente modulo deve essere compilato in ognuna delle sua parti e inviato via Fax al +39 0575 489882, controfirmando tale Modulo il cliente dichiara inoltre di aver ricevuto l'Informativa trattamento dati comuni ex art.10. L.675/96.</p> <p>Entro un giorno successivo Vi verranno comunicate tramite E-mail le istruzioni per l' attivazione della "Licenza Software" indispensabile per utilizzare il Programma MyShop in ogni sua parte.</p>
-------	--

CONTRATTO DI LICENZA SOFTWARE CAEM-Magrini S.p.A.

IMPORTANTE, PER PRIMA COSA LEGGA QUESTO TESTO. QUESTO È UN CONTRATTO DI LICENZA.

CAEM È DISPOSTA A CONCEDERLE IN LICENZA IL SOFTWARE QUI ACCLUSO ALLA SOLA CONDIZIONE CHE ELLA ACCETTI TUTTE LE CLAUSOLE CONTENUTE NEL PRESENTE CONTRATTO DI LICENZA, COSÌ COME TUTTE LE ULTERIORI O SPECIFICHE CONDIZIONI DI LICENZA QUI RIPORTATE ("CONTRATTO").

L'UTILIZZO DA PARTE SUA DEL SOFTWARE COSTITUIRÀ CONFERMA DELLA SUA ACCETTAZIONE DI TUTTI I TERMINI E CONDIZIONI DEL PRESENTE CONTRATTO.

LA RIPRODUZIONE O L'USO DEL SOFTWARE E DELLA RELATIVA DOCUMENTAZIONE COSTITUISCE VIOLAZIONE DELLA LEGISLAZIONE DEL SUO PAESE IN MATERIA DI DIRITTO D'AUTORE, SALVO CHE TALE RIPRODUZIONE AVVENGA ALLE CONDIZIONI PREVISTE DAL PRESENTE CONTRATTO. QUALORA LEI RIPRODUCA O USI IL SOFTWARE O LA RELATIVA DOCUMENTAZIONE SENZA IL CONSENSO DI CAEM VIOLERÀ LE DISPOSIZIONI DI LEGGE E SARÀ PERSEGUIBILE SIA PER DANNI DA PARTE DI CAEM CHE IN SEDE PENALE.

NOTA: SE LA COPIA DEL SOFTWARE È UNA COPIA DI VALUTAZIONE, SI APPLICANO ANCHE I DUE PARAGRAFI SEGUENTI:

IL PRESENTE SOFTWARE VIENE RESO DISPONIBILE ESCLUSIVAMENTE PER IL PERIODO DI VALUTAZIONE. PER ESTENDERE L'USO DA PARTE SUA DEL SOFTWARE, OCCORRE CONTATTARE CAEM RICEVERE IL CODICE DI AUTORIZZAZIONE.

DURANTE IL PERIODO DI VALUTAZIONE, L'UTENTE PUÒ USARE UNA SOLA COPIA DEL SOFTWARE AI FINI DELLA VALUTAZIONE. L'USO PER UN QUALUNQUE ALTRO SCOPO DURANTE IL PERIODO DI VALUTAZIONE, INCLUSE PROVE COMPARATIVE CON PRODOTTI CONCORRENTI, È RIGOROSAMENTE VIETATO. CON L'ACQUISTO DI UNA LICENZA PER IL SOFTWARE, L'USO DI TALE PROGRAMMA NON SARÀ PIÙ SOGGETTO ALLA RESTRIZIONE DI CUI SOPRA.

1. Concessione di licenza

CAEM Magrini S.r.l. ("CAEM") autorizza l'uso non esclusivo e non trasferibile del programma qui accluso (il "Software"), nonché del manuale e del materiale stampato di accompagnamento e della documentazione "online" o elettronica ("Documentazione") sull'apparecchiatura di proprietà dell'utente o che lo stesso abbia a disposizione, in base ai termini e alle condizioni del presente Contratto. Questo Contratto consente ad un singolo utente di installare e utilizzare il software su un solo computer, in un dato luogo ed in un qualsiasi momento.

Copia di backup: Indipendentemente dal tipo di software acquistato, all'utente è concesso di fare una sola copia di backup del Software. Non sarà consentito l'utilizzo di tale copia di backup su un altro computer, salvo che tale computer costituisca un'unità separata di un server, cui ha accesso esclusivamente l'utente. In ogni caso, non sarà consentito l'utilizzo o l'installazione della copia di riserva finché un'altra copia del software sia installata su un computer. Qualora la Documentazione sia in forma stampata, la stessa non può essere copiata; qualora essa sia in forma elettronica, se ne potrà stampare una (1) copia per licenza autorizzata, che a sua volta non può essere riprodotta. Gli utenti autorizzati delle versioni per uso didattico possono fare più copie della documentazione, esclusivamente per scopi formativi e didattici all'interno dell'aula preposta all'insegnamento e per nessun altro scopo.

Codice di autorizzazione: Se il presente Software richiede un codice di autorizzazione, al fine di ottenere il codice in questione l'utente dovrà registrare l'acquisto del Software presso CAEM, che conserverà i dati di registrazione.

Termine di licenza: Relativamente ai termini e alle condizioni di questo contratto, la licenza d'uso del Software è permanente, a meno che non si tratti di Software concesso con una licenza a termine, a tempo determinato o di affitto; in questi casi la licenza sarà valida per il periodo per cui è stato effettuato il pagamento.

2. Limitazioni

Non è consentito:

1. usare o copiare il Software o la Documentazione se non nei limiti previsti dal presente Contratto;
2. effettuare procedimenti di "reverse engineering", decompilare o disassemblare il Software, se non nei limiti previsti dalla legge, laddove ciò sia indispensabile per ottenere le informazioni necessarie al fine di conseguire l'interoperatività di un programma autonomamente creato con altri programmi e tali informazioni non siano prontamente ottenibili da CAEM o da altre fonti. Non è consentito decompilare il Software qualora tali informazioni siano accessibili tramite acquisto di licenza d'uso di qualsivoglia Kit di Sviluppo di Software CAEM;
3. distribuire, noleggiare, dare in prestito, vendere, sub-licenziare o trasferire altrimenti a terzi il Software o la Documentazione (in tutto o in parte) od eventuali diritti concessi ai termini di questo Contratto di Licenza, senza il preventivo consenso scritto di CAEM;
4. installare o utilizzare il Software su Internet o una rete WAN, incluso, senza limitazione, l'uso con servizi di Web hosting o simili.
5. rimuovere, alterare o rendere meno visibili avvertenze, etichette o contrassegni di proprietà del Software o della Documentazione;
6. modificare, tradurre, adattare, predisporre o creare lavori derivativi sulla base del Software o della Documentazione, a qualsivoglia fine;
7. utilizzare in collegamento con il Software qualsivoglia attrezzatura, dispositivo, software, sistema d'informazione od altro mezzo concepito od adattato per eludere o rimuovere qualsiasi forma di protezione della copia utilizzata da CAEM od ancora utilizzare il Software con blocchi hardware, codici di autorizzazione, numeri di serie od altro meccanismo di protezione di copia non forniti da CAEM o da un suo rivenditore autorizzato;
8. esportare il software o la documentazione in violazione della legge (americana o di altri Paesi) applicabile in materia di controllo dell'esportazione;
9. utilizzare il Software o la Documentazione al di fuori del Paese di acquisto, tranne se il Software e la Documentazione sono stati acquistati all'interno dell'Unione Europea ("UE") o dello Spazio Economico Europeo ("SEE"); in questi casi l'uso è consentito in tutti i Paesi membri dell'Unione Europea e all'interno dello SEE.

3. Diritti di autore.

La CAEM e i suoi licenziatari rimangono titolari di ogni diritto d'autore relativo al Software, alla Documentazione ed al materiale di accompagnamento, se presenti, e ad ogni copia effettuata dall'utente. La struttura, l'organizzazione e il codice del Software sono importanti segreti commerciali di CAEM e dei suoi licenziatari. La riproduzione non autorizzata del Software o della Documentazione, così come il mancato rispetto delle restrizioni sopra menzionate, costituirà automatico motivo di risoluzione del presente Contratto. Il presente Contratto non concede alcun diritto di proprietà intellettuale.

4 Garanzia. CAEM garantisce che il Software fornirà le prestazioni e funzioni descritte in generale nella Documentazione e che il supporto sul quale il Software è installato, se presente, la Documentazione di accompagnamento del Software, così come ogni "hardware lock" o altro meccanismo di protezione fornito con il Software sarà, in condizioni normali d'uso, ESENTE DA VIZI DI MATERIALE O LAVORAZIONE. FERME LE GARANZIE DI CUI SOPRA, CAEM NON PRESTA, E L'UTENTE NON RICEVE, GARANZIE IN FORMA ESPRESSA, IMPLICITA, DOVUTA PER LEGGE O DERIVANTE DA QUALSIVOGLIA COMUNICAZIONE INTERCORSA CON L'UTENTE STESSO; CAEM NON PRESTA INOLTRE ALCUN ALTRO TIPO DI GARANZIA INCLUSA QUELLA DI UTILIZZABILITÀ DEL SOFTWARE PER UNO SPECIFICO SCOPO. CAEM NON GARANTISCE IL NON VERIFICARSI DI INTERRUZIONI O DI ERRORI DURANTE L'UTILIZZO DEL SOFTWARE. Le esclusioni di cui sopra potrebbero non essere efficaci nella misura in cui taluni ordinamenti non consentono l'esclusione di garanzie implicite. l'utente inoltre potrebbe avere diritti diversi a seconda dell'ordinamento di appartenenza.

In forza delle garanzie previste in questo Contratto di Licenza e quale rimedio esclusivo per l'utente, CAEM si obbliga esclusivamente ed a sua scelta a tentare di correggere od aggirare eventuali errori ovvero a sostituire il supporto, se presente, la Documentazione o "hardware lock" difettosi, ovvero a rimborsare il prezzo di acquisto pagato risolvendo questo Contratto di Licenza. Tale ultimo rimedio è subordinato a che l'utente restituisca il supporto, la Documentazione o "hardware lock" difettoso (unitamente alla relativa fattura o ricevuta fiscale emessa) entro 90 giorni dalla consegna alla più vicina filiale CAEM o al Rivenditore Autorizzato CAEM presso il quale la licenza è stata acquistata. Dopo la scadenza di tale periodo di 90 giorni, CAEM sostituirà ogni "hardware lock" difettoso o danneggiato dietro pagamento di un corrispettivo pari al costo di sostituzione dello stesso maggiorato delle spese di movimentazione e spedizione.

5. Responsabilità nell'uso del Software

IL SOFTWARE CAD ED ALTRI TIPI DI SOFTWARE TECNICO SONO STRUMENTI DESTINATI AD ESSERE UTILIZZATI SOLTANTO DA PROFESSIONISTI ESPERTI. ESSI INTEGRANO MA NON POSSONO IN ALCUN CASO SOSTITUIRE LE CONOSCENZE PROFESSIONALI DELL'UTENTE. IL SOFTWARE CAD ED ALTRI TIPI DI SOFTWARE TECNICO SONO UTILIZZABILI QUALI STRUMENTI DI ASSISTENZA NEL DESIGN DI PRODOTTI E NON SOSTITUISCONO LE NECESSARIE VERIFICHE DI RESISTENZA, SICUREZZA ED UTILIZZABILITÀ DEI PRODOTTI STESSI. DATA L'AMPIA GAMMA DI APPLICAZIONI POTENZIALI DEL SOFTWARE, QUEST'ULTIMO NON È STATO COLLAUDATO IN TUTTE LE CIRCOSTANZE IN CUI PUÒ ESSERE UTILIZZATO. PERTANTO CAEM DECLINA OGNI RESPONSABILITÀ IN RELAZIONE AI RISULTATI OTTENUTI TRAMITE L'USO DEL SOFTWARE. LE PERSONE CHE UTILIZZANO IL SOFTWARE SONO RESPONSABILI DELLA SUPERVISIONE, DELLA GESTIONE E DEL CONTROLLO DEL MEDESIMO. TALE RESPONSABILITÀ COMPRENDE LA SCELTA DEGLI USI APPROPRIATI DEL SOFTWARE E LA SCELTA DEL SOFTWARE E DEGLI ALTRI PROGRAMMI AL FINE DI CONSEGUIRE I RISULTATI VOLUTI. GLI UTENTI DEL SOFTWARE SONO ALTRESÌ RESPONSABILI PER LA VALUTAZIONE DELL'IDONEITÀ DI PROCEDURE INDIPENDENTI VOLTE AD ESAMINARE L'AFFIDABILITÀ E L'ACCURATEZZA DELLE EVENTUALI CREAZIONI REALIZZATE CON IL SOFTWARE, IVI INCLUSE TUTTE QUELLE ELABORATE MEDIANTE L'UTILIZZO DEL SOFTWARE.

6. Limitazione di responsabilità

SALVO IL CASO IN DEI DANNI SI VERIFICHINO A CAUSA DI DOLO O COLPA GRAVE, CAEM NON ASSUME ALCUNA RESPONSABILITÀ PER PERDITE O DANNI DI QUALUNQUE TIPO, IVI COMPRESI PERDITA DI DATI, LUCRO CESSANTE, COSTI DI COPERTURA OD ALTRI DANNI DIRETTI O INDIRETTI RISULTANTI DALL'USO PROPRIO OD IMPROPRIO DEL SOFTWARE O DELLA DOCUMENTAZIONE, IN QUALUNQUE MODO ESSI SIANO CAUSATI ED IN BASE A QUALSIVOGLIA IPOTESI LEGALE. LA PRESENTE LIMITAZIONE SI APPLICA ANCHE QUALORA CAEM O UN QUALSIVOGLIA RIVENDITORE CAEM SIANO STATI INFORMATI DEL POSSIBILE VERIFICARSI DI TALE PERDITA O DANNO. L'UTENTE RICONOSCE CHE IL CORRISPETTIVO PAGATO PER L'USO È STATO STABILITO ANCHE IN CONSIDERAZIONE DI TALE RIPARTIZIONE DEI RISCHI.

CAEM NON AVRÀ ALCUNA RESPONSABILITÀ A SEGUITO DELLA PERDITA O DEL FURTO DEL SOFTWARE O DEI MECCANISMI DI PROTEZIONE FORNITI UNITAMENTE AL SOFTWARE STESSO. IN PARTICOLARE, CAEM NON SARÀ TENUTA A SOSTITUIRE QUALSIVOGLIA SOFTWARE O MECCANISMO DI PROTEZIONE SMARRITO O RUBATO. L'UTENTE SARÀ IL SOLO RESPONSABILE DELLA SALVAGUARDIA DEL SOFTWARE E DEI MECCANISMI DI PROTEZIONE DALLA PERDITA O DAL FURTO E, DI CONSEGUENZA, DELLA TUTELA DEL PROPRIO INVESTIMENTO, TRAMITE ASSICURAZIONE O IN ALTRO MODO.

LE SUDETTE LIMITAZIONI POTREBBERO NON ESSERE APPLICABILI IN QUANTO ALCUNI STATI O GIURISDIZIONI NON CONSENTONO LA LIMITAZIONE O L'ESCLUSIONE DI RESPONSABILITÀ PER DANNI INCIDENTALI O CONSEGUENZIALI.

8. Disposizioni generali

- A. Il presente Contratto e la licenza qui concessa si risolverà automaticamente senza necessità di comunicazione alcuna da parte di CAEM qualora l'Utente fallisca, sia assoggettato ad altre procedure concorsuali o sia posto in liquidazione.
- B. Il presente Contratto è disciplinato dalla legge italiana, con esclusione della Convenzione di Vienna dell'11 aprile 1980 ratificata con L. 11/12/1985 n. 715. Il presente Contratto costituisce la manifestazione integrale delle intese raggiunte tra le parti e supera ed annulla ogni altra comunicazione o pubblicazione relativa al Software ed alla Documentazione.
- C. Qualora una delle disposizioni del presente Contratto risulti non valida o altrimenti inefficace, le restanti condizioni del Contratto conserveranno piena validità ed efficacia e le parti resteranno comunque vincolate da disposizioni che producano effetti il più possibile simili a quelli della disposizione invalida o inefficace, senza divenire a loro volta invalide od inefficaci.

LOGICA GENERALE DI MyShop

Il Programma **MyShop** non è un programma “procedurale” nel senso che non è predefinita la sequenza delle operazioni da svolgere: dal menu è possibile attivare qualsiasi delle operazioni. Indipendentemente da questo, l’iter mentale per la creazione di un preventivo per il negozio passa normalmente per queste fasi:

- A. Inizializzazione di un progetto (testata dell’ordine).
- B. Impostazione del locale (piantina e layout reimpostato in autocad).
- C. Configurazione di Prodotto.
- D. Ambientazione.
- E. Calcolo del preventivo.
- F. Rendering tridimensionale.
- G. Stampa preventivi

La logica (a-b-c-d-etc) in MyShop può anche essere abbreviata (a-c-e-etc) o addirittura messa in pratica non nell’ordine su elencato. Questo permette la massima flessibilità operativa e lo sfruttamento del software per qualsiasi necessità con il cliente.

INSERIMENTO DI SCAFFALATURA NEL PREVENTIVO/ORDINE

Per preventivare un locale completo di scaffalature si possono seguire tre strade, a seconda delle necessità:

- Si configurano i vari elementi della scaffalatura e si piazzano nel negozio **duplicando gli scaffali graficamente**. Il risultato è una ambientazione tridimensionale completa del negozio.
- Si configurano i vari **elementi della scaffalatura e ad ognuno si inserisce una quantità richiesta**. Il risultato è l’ottenimento rapido dell’importo del preventivo e la vista tridimensionale dei singoli elementi di scaffale ma non la loro moltiplicazione grafica.
- Si inseriscono **i singoli componenti in un elenco di codici** e per ognuno si digita la quantità. Il risultato è una lista di codici senza alcun supporto grafico.

In ognuno dei tre metodi l’importo complessivo è sempre immediatamente visibile.

I tre metodi esposti possono lavorare assieme all’interno dello stesso preventivo; si raccomanda di fare attenzione a non duplicare graficamente elementi di scaffalatura che abbiamo al proprio interno una quantità di moltiplicazione non grafica quindi non immediatamente individuabile.

MENU' E SETTAGGI

All'apertura di MyShop compare un menu a quattro tendine.

La tendina "Ordini" porta a tutta la parte di configurazione dello scaffale e all'invio dell'ordine tramite Internet.

La tendina "Utility" porta ai vari tool organizzativi fra cui le anagrafiche clienti.

La tendina "Cataloghi" porta alla selezione dei cataloghi in caso il software venga fornito da altre aziende.

La tendina "?" permette di procedere a:

- setup (inserire principali va lori fra cui salvataggio degli ordini in file leggeri e viste)
- cambio utente
- programma chiave software

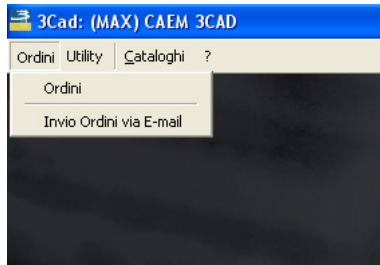

MENU' UTILITY PER LE ANAGRAFICHE

MyShop permette di inserire una anagrafica di clienti da poter sempre richiamare. Potete inserire estremi e dati dei clienti affinché siano prontamente richiamabili quando farete preventivi. Fra i vari dati è possibile salvare gli sconti affinché il trattamento di prezzo del cliente sia sempre lo stesso.

Una delle operazioni da effettuare è quella di inserimento dei dati generali, come ad esempio il Tipo di Pagamento da applicare al Cliente. Questi tipi di informazioni sono gestibili dalla form raggiungibile clickando su Utilità e successivamente su Tabelle.

Appena visualizzata la form, sarà necessario selezionare il Tipo di Informazione da gestire, clickando nel bottone posto a destra del campo "Codice".

Una nuova maschera mostrerà le possibili categorie, nel nostro caso andremo a selezionare il Record riferito a "PA".

Provvederemo poi a compilare il "Codice" e la "Descrizione".

A questo punto possiamo andare a caricare la maschera della Gestione Clienti, per fare questo è necessario clickare su "Utilità" e successivamente su "Clienti".

Andremo poi, ad inserire i dati necessari per la Gestione del Cliente.

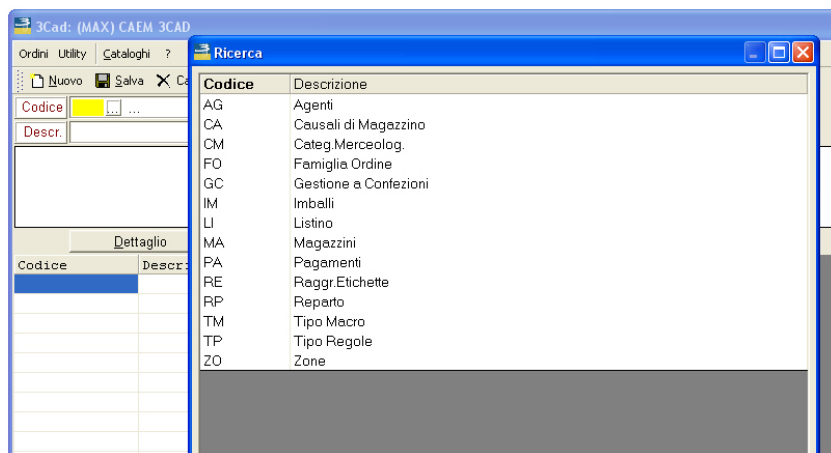

Generale

Ragione Sociale 1
Mario Rossi S.p.a.

Ragione Sociale 2

Via
Enzo Ferrari,16

CAP 52010 Città Arezzo Provincia AR

Dati aggiuntivi

Nomignolo: Mariolino Telex: _____
 Telefono: +39 0500 125456 Fax: +39 0500 12545
 Partita IVA: 00351646664 Codice Fiscale: 00351646664

Info Banca

Banca di appoggio: Banca di Paperopoli
 Piazza: _____
 CAB: 1250 ABI: 1250 Conto corrente: 1252
 Codice IVA: _____ Numero Contropartita: 1 2 3 4 5 6

Spedizione

Area: _____ Zona: _____

Nr.	Rag. Soc. 1	Rag. Soc. 2	Via
1	Luca Bianchi		Giuseppe Verdi

Nuova destinazione Cancellazione destinazione

Queste sono le tre principali Form di Gestione del Cliente:

Anagrafica, Qui vengono inseriti i dati generali, l'indirizzo e i dati contabili.

Gestione, Qui vengono inseriti il tipo di Pagamento, gli Sconti, le Banche, gli eventuali agenti e eventuali provvigioni.

Destinazione, viene inserita l'eventuale oppure gli eventuali Destinazioni diverse dall'indirizzo inserito nella scheda Gestionale.

Dopo aver clickato su Salva, i dati saranno disponibili per l'Ordine.

MENU' ORDINI PER CREARE PREVENTIVI

Dal menu ordini si accede alla parte principale del software, quella che permette di configurare la scaffalatura ed averne immediatamente il prezzo nonche la vista tridimensionale.

Si apre la barra di configurazione che consiste fundamentalmente di questi pulsanti (vedi anche la Guida di Riferimento):



La parte di Sinistra della barra permette di, come suggeriscono le icone dello standard Windows:

1. aprire ordini esistenti,
2. salvare l'ordine in corso,
3. stampare l'ordine in corso (salvare sempre prima di stampare)

La parte centrale serve per accedere alle varie videate di configurazione:

1. **Testata**
(richiama i clienti in anagrafica e i suoi dati, permette di cambiare il trattamento del cliente anche solo per questo ordine, permette di fissare valori standard per le variabili che definiscono la scaffalatura per solamente questo preventivo)
2. **Pianta**
(permette di disegnare o inserire da programmi esterni, una piantina di negozio)
3. **Vista in Pianta**
(vedendo in pianta, mostra tutti i box e permette di passare da uno all'altro e configurarli)
4. **Vista in Alzata**
(vedendo di fronte, mostra tutti i box e permette di passare da uno all'altro e configurarli)
5. **Vista 3d**
(vedendo in 3d, mostra tutti i box e permette di passare da uno all'altro e configurarli)
6. **Vista 3d del singolo Box**
(vedendo in 3d, mostra un solo box e permette di configurare solo quello. E' possibile passare di box in box sfruttando i pulsanti vicino al numeratore dei box)
7. **Vista 3d per foto, prospettive, scomposizione**
(offre tooling di rendering, prospettiva ed altri per visualizzare dettagli e ambienti completi in modo accattivante)
8. **Preventivo a prezzi di Listino**

In qualsiasi momento l'utente può passare da una schermata all'altra senza compromettere il lavoro. Si può vedere in tridimensionale il lavoro svolto, poi tornare indietro e cambiare il profilo di un elemento di scaffalatura, per tornare a vedere il preventivo, per poi andare in testata e cambiare il colore in automatico a tutto il negozio, per poi vedere ancora in tridimensionale la prospettiva del locale e in fine ricontrollare l'importo lordo. Normalmente alla fine viene salvato l'ordine e stampata una conferma d'ordine.



Apertura di un Progetto esistente

Per caricare un ordine già salvato basta clickare sul bottone *Carica Ordine* dalla barra degli strumenti; automaticamente si aprirà una finestra contenente la lista di tutti i progetti, contraddistinti dal numero, data e altri dati caratteristici. Selezionando con il mouse un numero, comparirà il relativo disegno, per andare a modificarlo basta fare clic su OK, dopo di che ci si troverà nella testata del progetto in questione, dalla quale si può passare alla fase di progettazione. Da questa finestra si può fare anche la *cancellazione* e la *duplicazione* degli ordini.

Le composizioni che si vogliono aggiornare o eliminare, possono essere ricercate secondo vari criteri, sfruttando i vari campi ad esse collegati. Ad esempio si possono evidenziare tutti i progetti eseguiti in una certa data. Per fare questo è necessario posizionarsi sulla prima riga della colonna relativa alla data, fare clic sulla freccetta a destra e selezionare la data voluta. Nello stesso modo si possono scegliere anche altri campi di ricerca, utili ad identificare l'ordine voluto.

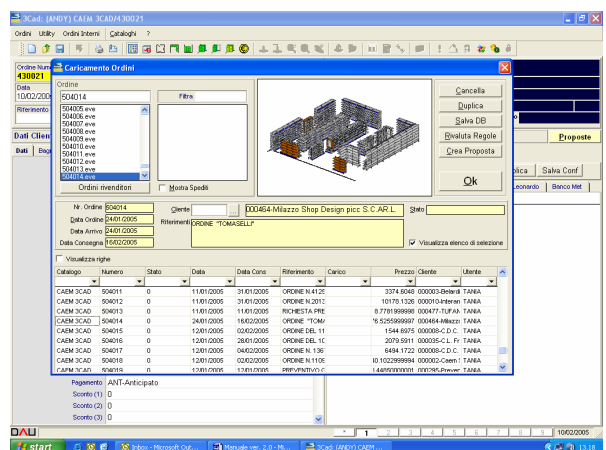

Come si inizia un progetto (testata dell'ordine)

Clickare su Menù Ordini e successivamente su Ordini.
 Selezionare il Cliente tramite il bottone posto a destra del Campo Codice Cliente.
 Dalla Figura è possibile notare che tutte le informazioni vengono precedentemente inserite vengono visualizzate nella Testata.
 Sarà possibile gestire, il Riferimento, le Date di Arrivo della richiesta e la Data di Consegna della Merce.

NB: si suggerisce di preparare un preventivo sempre con un cliente richiamato in testata

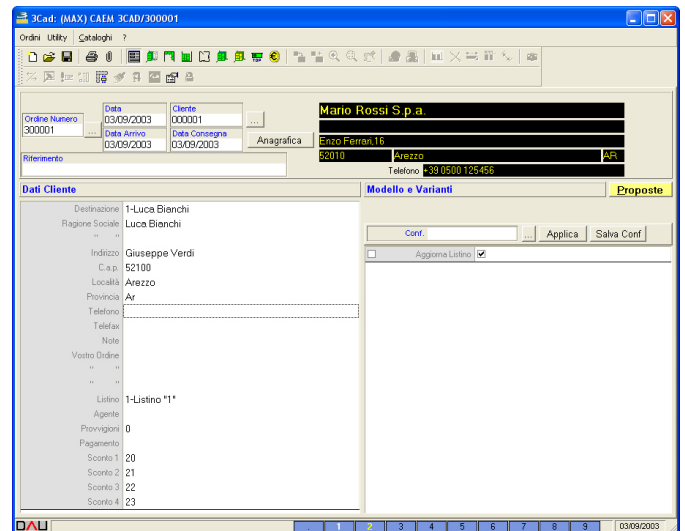

Inserimento di misure, colori, modelli di Default della scaffalatura

Prima di iniziare una preventivazione si può determinare le specifiche della scaffalatura che consideriamo standard per questo, e solo questo, preventivo.

Ad esempio si può tarare che l'altezza dei murali sarà 236, che la finitura dei piani sarà con Epos blue, che l'altezza delle gondole sarà 148, che la base sarà da 60cm, che il colore sarà il bianco e non l'avorio.

Tutte queste informazioni fungeranno da punto di partenza quando, lavorando nel preventivo, si inseriranno moduli di scaffalatura.

Questo strumento diventa incredibilmente potente quando il preventivo sarà finito: infatti si potrà cambiare il colore al negozio già impostato, le altezze e varie altre specifiche.

Tutto ciò è particolarmente utile per far capire al cliente quali sono gli spazi di manovra durante la trattativa: piuttosto che concedere sconto, potrete con un semplice click cambiare il preventivo per offrire un prodotto sempre confacente i bisogni del cliente, ma più economico. Ad esempio potrete ridurre (o in alcuni casi aumentare) l'altezza dei montanti per offrire al cliente le altezze che ottimizzano gli schienali (148, 192, 236, 280); se viene richiesto il piano unico con un click avrete anche il prezzo dello stesso negozio allestito con piani modulari e il risparmio sarà immediatamente visibile.

I Menù che gestiscono questa possibilità sono posti nella parte destra della Testata Ordine.

Queste impostazioni e modifiche successive al preventivo, sono disponibili separate in base alle aree della scaffalatura a cui di riferiscono:

- Listino
- Colore
- Murale
- Gondola
- MAG System
- Leonardo

Queste le variabili all'interno dei tags che possono essere reimpostate o comodificate in corso o alla fine del preventivo:

- Listino

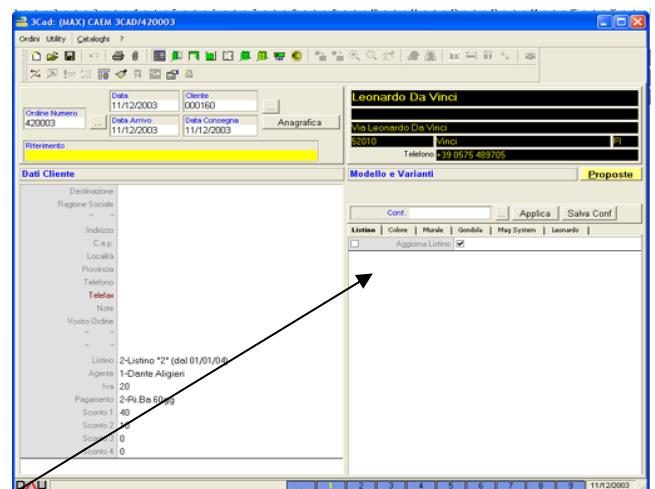

- Aggiorna Listino
Selezionando il Combo Box posto a sinistra sarà possibile applicare le caratteristiche del Listino inserito nel campo "Listino" della Testata.
- Colore
 - Colore Elemento
Questo menù a tendina permette la scelta del Colore da applicare all' Elemento (Montanti,Schienali,Piani).
 - Cornice Piano
Questo Menù a tendina permette la selezione del tipo di Cornice da applicare nella parte frontale dei vari Display (Porta Prezzi Epos a Tasca oppure Cornice Colorata in alluminio).
 - Colore Cornice
Questo menù a tendina permette la scelta del Colore della Cornice precedentemente selezionata e degli Articoli di finitura (ad esempio Frontali,Zoccoli,Pannelli).
 - Accessori in PVC
Permette la scelta del Colore di tutti gli accessori in PVC (Clips, Cappuccio per Base, etc.).
- Murale
 - Altezza Montante
Determina l' altezza di tutti gli Elementi Murali presenti all' interno dell' Ordine
 - Altezza Base
Permette la selezione dell' Altezza della Base (16cm / 24cm)
 - Lunghezza Base
Permette la selezionare della Lunghezza della Base (20cm/30cm/40cm/45cm/50cm/60cm/70cm/80cm)
 - Tipologia Ripiani
Questo Menù a tendina permette la selezione del tipo dei Ripiani (Modulare,Intero Forato, Intero non Forato e Stondato).
- Gondola
 - Altezza Montante
Determina l' altezza di tutti gli Elementi Gondola presenti all' interno dell' Ordine
 - Altezza Base
Permette la selezione dell' Altezza della Base (16cm / 24cm)
 - Lunghezza Base
Permette la selezionare della Lunghezza della Base (20cm/30cm/40cm/45cm/50cm/60cm/70cm/80cm)
 - Simmetria
Determina se la Gondola dovrà avere le stesse caratteristiche sia nella parte frontale che in quella posteriore. Nel caso in cui sia disabilitata verranno richieste le caratteristiche della Base e della tipologia Ripiano della parte posteriore.
 - Tipologia Ripiani
Questo Menù a tendina permette la selezione del tipo dei Ripiani (Modulare,Intero Forato, Intero non Forato e Stondato).
- MAG System
 - Altezza Montante
Determina l' altezza di tutti gli Elementi MAG presenti all' interno dell' Ordine.
 - Passo
Determina la dimensione in larghezza di tutti gli Elementi MAG.
 - Lunghezza
Determina la Lunghezza dei Piani MAG presenti.
- Leonardo
 - Altezza Montante Murale
Permette la selezione dell' altezza del Montante da fissare a parete.
 - Altezza da Terra
Questo valore espresso in cm indica la distanza da terra a cui va installato il suddetto Montante.
 - Altezza Montante Gondola
Permette la selezione dell' altezza del Montante Gondola.
 - Finitura Vetro
Questo menù a tendina permette la scelta della Finitura del Vetro.
 - Finitura Legno
Questo menù a tendina permette la scelta della Finitura del Legno.
 - Colore Metallo
Questo menù a tendina permette la scelta del Colore dei Ripiani.

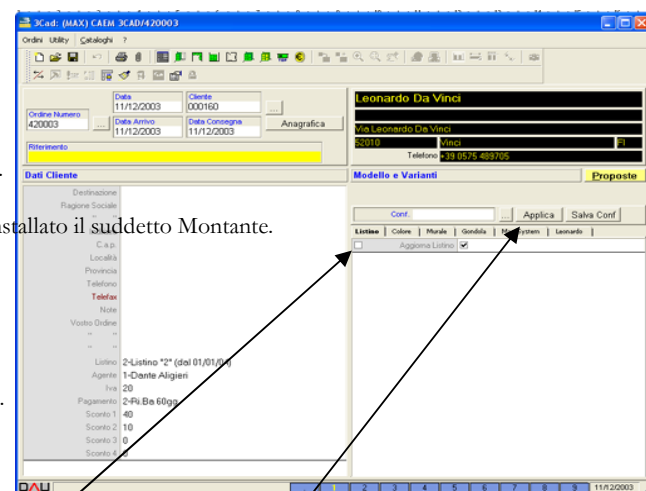

Per applicare le modifiche alle summenzionate variabili, sia che ancora si debba iniziare il preventivo, sia che siamo in corso e se ne voglia modificare le proprietà:

1. andare nelle varievariabili ed impostarne il valore desiderato
2. flaggare il piccolo quadrato a fianco delle variabili modificate
3. clickare il tasto "Applica". Se avete il preventivo già inserito, richiederà un po di tempo.

E' da sottolineare che un uso accurato di questa parte del Programma permette di:

- Modificare il Colore dell' Elemento oppure della Finitura in tutti gli elementi presenti nei Box che compongono l' Ordine.
- Avere subito a disposizione varie misure della scaffalatura oppure cambiare a piacimento l' altezza (o la lunghezza della base o tutte le altre specifiche) degli Elementi presenti.
- Passare da una Tipologia di Ripiano all' altro e controllare in pochi secondi la differenza di Prezzo.

Se il vostro cliente vuole avere il preventivo per scaffalatura bianca o alluminio metallizzato, nondovrete fare alcuna ricomposizione dell'ordine e aggiustamenti fra plastificato e verniciato: avrete il risultato con un click.

Lo stesso dicasi se il cliente vuole misure o specifiche diverse.

Questa funzionalità è estremamente utile in fase di trattativa: anziché intaccare i margini, potete cambiare facilmente le specifiche della scaffalatura e ridurne il prezzo modificando colori e dimensioni con pochissimi click nessun lavoro manuale senza intaccare il vostro margine.

Configuratore

La scaffalatura viene configurata lavorando sempre in tridimensionale.

Di fatto viene preventivato ciò che si vede in 3d nello schermo. Se non si vede, il programma ha individuato delle incompatibilità fra i prodotti scelti, quindi blocca la visione e la preventiva di quello sbagliato (ad esempio, se su una base di L=60cm si mette un mobiletto, il mobiletto non sarà visibile perché disponibile sono in misure L=40 e L=50).

La scaffalatura viene configurata, cioè creata ed adattata alle esigenze, lavorando indifferentemente in vari ambienti tridimensionali. Si può passare da un ambiente all'altro in qualsiasi momento e proseguire a lavorare. Sono i tasti verdi.

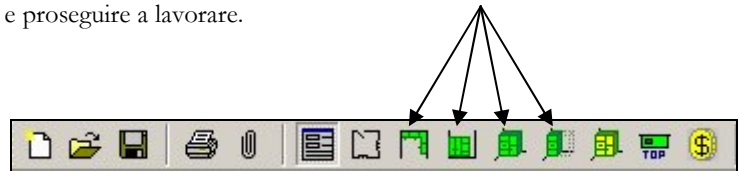

La progettazione può avvenire in tutte le viste PIANTA, ALZATO, ASSONOMETRIA, selezionando la relativa icona sulla barra:



Visualizza pianta – comando attivo sia in ambientazione che in configuratore. Consente di pro-gettare in pianta su qualsiasi parete; attivando una parete si visualizzano gli spazi disponibili.



Visualizza fronte - comando attivo sia in ambientazione che in configuratore. Consente di pro- gettare in alzato sulla parete selezionata.



Visualizza 3D – comando attivo solamente in configuratore. Consente di progettare in assono-metria, in alternativa alla progettazione in pianta e alzato.



Visualizza Colonna - comando attivo solamente in configuratore. Consente di visualizzare in assonometria una singola colonna (selezionata in pianta o in alzato) e di operare su di essa le operazioni di edit consentite dalle regole del catalogo.

Nell'utilizzo del "Configuratore" per la progettazione, la definizione delle composizioni avviene mediante l'uso di "box" che vengono vestiti e configurati dinamicamente, applicando delle regole comportamentali tipiche, definite nel catalogo, che mettono insieme diverse Scatole, ciascuno delle quali è creata da più vani e ogni vano è costituito da componenti.

Box - il termine "box" definisce l'ingombro volumetrico di un elemento definito da una regola ed è contrassegnato dai suoi otto vertici tridimensionali. L'operatore che intende costruire un arredo, lavorerà su una serie di "box". Essi dunque sono gli oggetti fondamentali di MyShop e sono descritti e generati attraverso delle strutture logiche (**Regole**). Per CAEM ogni Elemento, sia Murale che Gondola, crea un nuovo Box. Si può lavorare in un box alla volta, per passare di box in box, si usa il contatore box e il selettore multiplo (clickand + si apre la lista dei box) o il selettore a sequenza (freccie).

Regole - più propriamente potremmo dunque affermare che le "Regole" sono gli oggetti fondamentali di MyShop: esse definiscono dei "vani". La loro gestione dipende dal catalogo e quindi il metodo di costruzione di una Scaffalatura è molto legato al catalogo che si vuole utilizzare. Caem per agevolare il lavoro dei propri clienti, fornisce tutto in un unico catalogo, affinché si usi sempre la stessa logica costruttiva.

Esistono fondamentalmente due tipi di regole:

1. le regole "box", quelle che quando vengono utilizzate creano un nuovo box. Fanno parte fra queste le regole Elemento Murale ed Elemento Gondola. Creano un'elemento di base con montante schienali base e piano di base, e per fare questo generano un nuovo box
2. le regole "supplementari", quelle che vanno utilizzate ed ancorate ad un box (e quindi macroregola) esistente, di cui ereditano varie informazioni (passo, misure, colori corpo e della finitura etc..). Rimangono collegate alla regola principale ma possono sempre venire scollegate per avere colori e misure indipendenti.

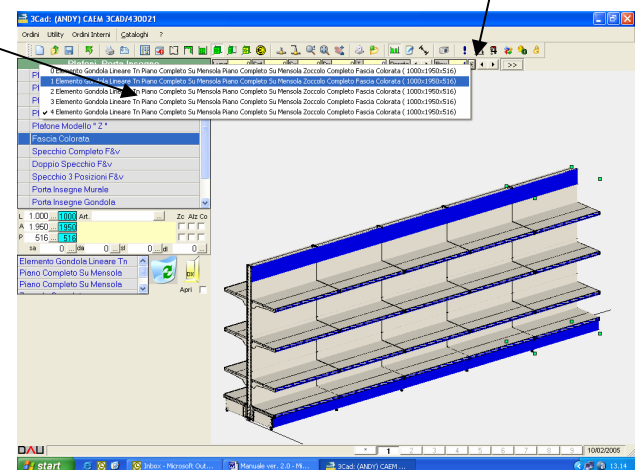

Configurazione - Il video si presenta diviso in varie finestre:

1. l'area delle scelte – a sinistra, con l'elenco delle tipologie presenti nel **Catalogo** in linea;
2. l'area di lavoro – a destra, dove si andranno ad inserire i vari Elementi.

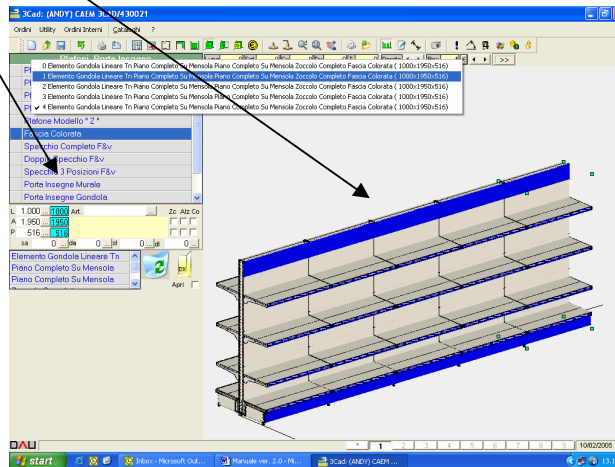

Costruzione di un Elemento

Le Regole che l'operatore ha a disposizione si trova sulla sinistra, esse sono raggruppate per categoria di appartenenza.

1. Alla prima apertura di MyShop nella parte sinistra sopra il centro dello schermo ci sono le categorie delle regole.
2. Cliccando su una categoria, vengono mostrate le regole contenute al suo interno, e il nome della categoria va in alto in un colore più chiaro, come se fosse un titolo.
3. A questo punto si può selezionare la regola desiderata, e lavorarci.
4. Appena serve una regola non contenuta in questa categoria, cliccando sul "titolo", si ritorna al menu precedente dove erano elencate tutte le categorie.
5. Si riparte dal punto 1

Mostriamo ora, con un esempio, come si può costruire un Elemento Murale con una serie di Piani Mensola.

La prima cosa da fare è selezionare il tipo di Elemento (Murale o Gondola) richiesto, le varie tipologie sono presenti all'interno del Menù "TN9 System", grazie alla tecnica **"drag & drop"**, **si deve trascinare la "regola" dall'area delle scelte all'area di lavoro.**

Compare così il disegno dell'Elemento selezionato, mentre nella finestra che si trova al di sotto della scelta delle vengono visualizzate le caratteristiche di Default (Altezza Montante, Altezza e Lunghezza della Base etc. etc.). Le Regole man mano utilizzate sono elencate nella zona di sinistra e se sorge la necessità di eliminare una regola dalla composizione, si seleziona dall'elenco di quelle utilizzate e sempre con il metodo del "drag&drop", la si sposta nel cestino.

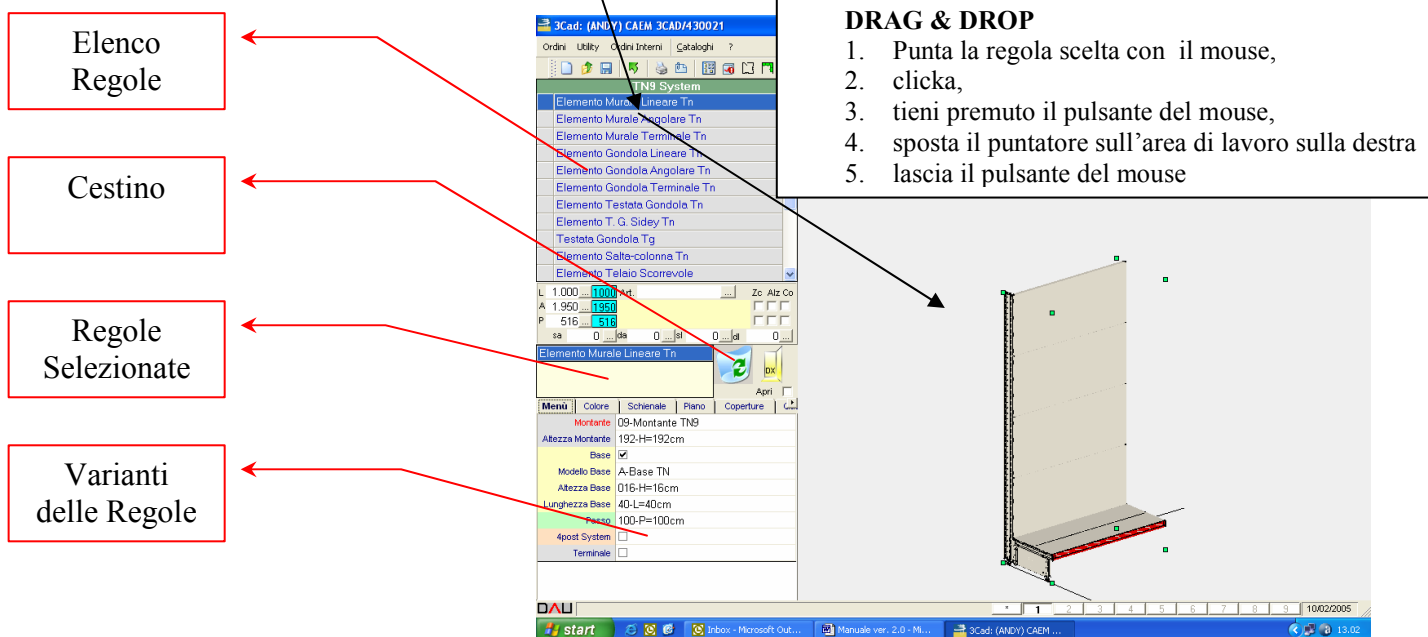

DRAG & DROP

1. Punta la regola scelta con il mouse,
2. clicca,
3. tieni premuto il pulsante del mouse,
4. sposta il puntatore sull'area di lavoro sulla destra
5. lascia il pulsante del mouse

Elenco Regole

Cestino

Regole Selezionate

Varianti delle Regole

Si è attivato il box dell'elemento murale.

Nella parte in basso a sinistra si è aperto il menu della regola "Elemento Murale", con tutte le variabili ad esso relative.

E' fondamentale, per ogni regola, prestare grande attenzione a tutte le opzioni che il catalogo offre circa la stessa.

Visto il grande successo di MyShop, il programma viene continuamente implementato e nuove variabili e possibilità di configurazione vengono continuamente aggiunte.

Suggeriamo di lavorare leggendo sempre attentamente cosa il programma permette di fare in ogni logica, fatto salvo che la logica di funzionamento ed ancoraggio delle regole rimane sempre la stessa.

Se la regola è tra quelle che creano il box (come in questo caso), alcuni dei valori qui impostati verranno trasferiti automaticamente alle regole dipendenti che a questo elemento verranno ancorate (ripiani, display, zoccoli, plafoni etc..).

Adesso che abbiamo inserito un elemento di base nell'ambiente e lo abbiamo appropriatamente configurato (misure, colori, accessori), inseriamo dei ripiani.

Dovremo trascinare la regola che permette di inserire ripiani sopra allo scaffale=box=elemento appena inserito.

La regola dei ripiani è fra le regole raggruppate sotto il nome "display" (che significa Espositori).
 Quindi si deve uscire dal raggruppamento TN9 System che contiene solo regole degli interi elementi.
 Ora si deve entrare nel menù delle regole "Display" clickando su "Display".
 Adesso si può inserire i ripiani trascinando la regola "Piano Completo su Mensola" sopra all'elemento desiderato.

Cerchiamo di inserire 3 ripiani della stessa lunghezza: è possibile trascinando una sola volta la regola "ripiano".

Trascinando la regola del ripiano, assicuriamoci che essa venga ancorata all'elemento voluto, che faccia parte del box corretto.
 Verificare dunque che nella parte in basso a sinistra la regola appena trascinata appaia elencata sotto l'elemento voluto.
 Si può ulteriormente controllare che il numero del Box (vedi indicatore del box in alto a destra) sia sempre lo stesso.



Se si lavora su Visualizza Colonna, si vede e si lavora su un box alla volta quindi necessariamente e senza alcun dubbio la regola accessoria verrà ancorata all'elemento-box-regola principale visualizzata.



Se si lavora sulle altre viste dell' ambiente, vengono visualizzati tutti i box contemporaneamente quindi bisogna fare attenzione a che, trascinata una regola accessoria, venga ancorata al box desiderato.

Abbiamo trascinato la regola dei ripiani. Questa è stata correttamente ancorata al box desiderato.
 Come ogni regola trascinata, la regola "si apre" in automatico e quindi ne troviamo il menu con le varie variabili ed opzioni in basso a sinistra.

Per inserire una serie di Piani in altezza, della stessa lunghezza, basta inserire nel campo "Altezza" i valori in cm distanziati dal carattere ";" (Punto e Virgola)

nel nostro caso: 50;100;150

MOLTO IMPORTANTE: per tutti i display, sempre separare con ; le altezze a cui si vogliono allocare. Per ogni altezza digitata viene visualizzato un nuovo display, e quindi ne viene aggiunto uno al preventivo. Le altezze sono libere per praticità funzionale, non viene richiesto di digitare altezze effettivamente multiple di 4 cm (passo dell'asola del montate).

Normalmente vengono digitate altezze di riferimento o "medie" per comporre uno scaffale equilibrato; per tre ripiani su uno scaffale di 192, si digiterà 50;100;150 gli espositori rovescio per riviste verranno messi in alto e vicini fra se quindi 150;170;190 per il plafone.... Attenzione! Di default non verrà richiesta alcuna altezza poiché viene automaticamente messo in alto! Lo stesso dicasi per i mobiletti, verranno automaticamente appoggiati sul piano di base.

Si è detto che la regola accessoria (ripiani) eredita informazioni dalla regola principale (elemento, quella che ha creato il box).

Per questo i ripiani appena inseriti hanno lo stesso passo dell'elemento, lo stesso tipo di epos frontale, lo stesso colore di epos (rosso), la stessa tipologia di ripiano del piano di base (modulare e non unico).

Per cambiare passo, epos, tipologia di piano, si dovrebbe aprire il menu della regola dell'Elemento Murale prima inserito.

Per quanto riguarda l' ereditarietà, questi può essere disabilitata deselectionando il Campo "Dim. Automatica", ma a questo punto dovranno essere inserite tutte le caratteristiche dell' Articolo (Colore ,Lunghezza, Passo, Altezza etc. etc.)

Attenzione così facendo si svincola il display dall'elemento principale! Se poi cambierai il passo o altre specifiche a quell'elemento, magari dopo ore di lavoro, il display rimarrà svincolato e non verrà aggiornato.

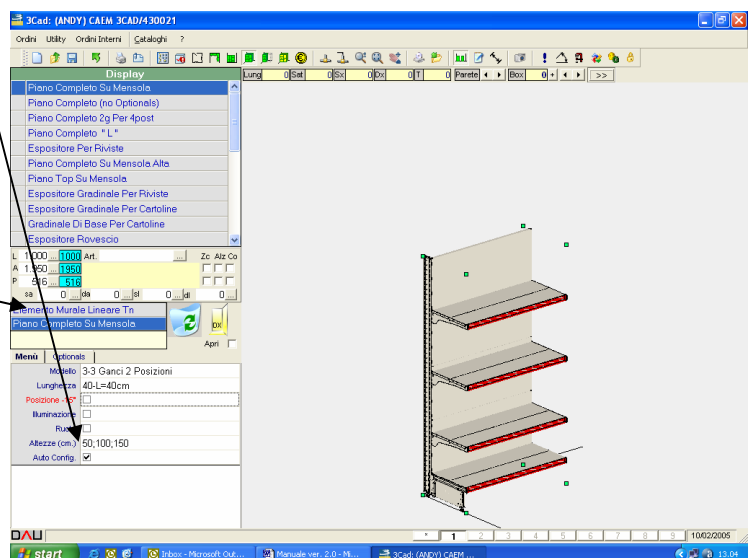

Completamento dell'elemento

Con la stessa logica, sfruttando le varie regole presenti nei raggruppamenti, possono essere configurati elementi di scaffalatura con tutti gli accessori presenti nel catalogo Caem (di fatto MyShop è il nostro catalogo).

ELIMINAZIONE DI UNA REGOLA

Una volta inserita una regola all'interno di una macroregola, è sempre possibile toglierla, trascinandola con il drag&drop nel cestino, come nella freccia.

Giocando con altezze, colori, misure e tutto il resto, si riesce a fare di tutto.

Attenzione: le regole dell'elemento completo comprendono la possibilità di inserimento delle varie coperture laterali della scaffalatura, nonché del terminale. In base al modo in cui si completerà il preventivo, si dovranno seguire procedure diverse.

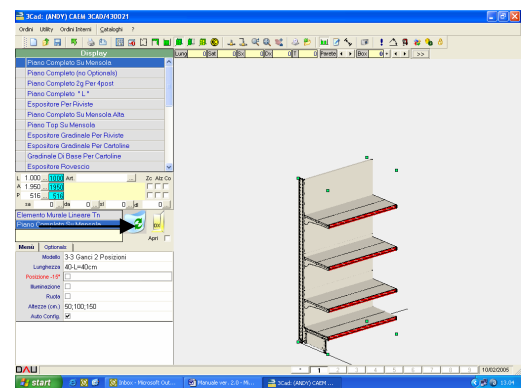

Completamento del preventivo

Quando l'elemento o gli elementi desiderati sono stati configurati, si completa il preventivo in due modi:

- entrando nel menu della regola dell'elemento, **si inserisce la quantità per cui esso va moltiplicato**. Il capo di lavoro grafico non mostrerà alcuna modifica, ma il preventivo verrà adeguato alle nuove quantità.
 - Fare attenzione: se questo elemento ha il flag "terminale" o ha accessori quali coperture laterali, verranno anch'essi moltiplicati.

Quindi per completare 3 pareti di scaffalatura murale, una di 10, una di 15 e una di 18 metri:

 - inserire graficamente l'elemento desiderato
 - inserire un altro box graficamente per fare il terminale
 - inserire quantità 43 all'elemento completo
 - inserire quantità 3 al terminale

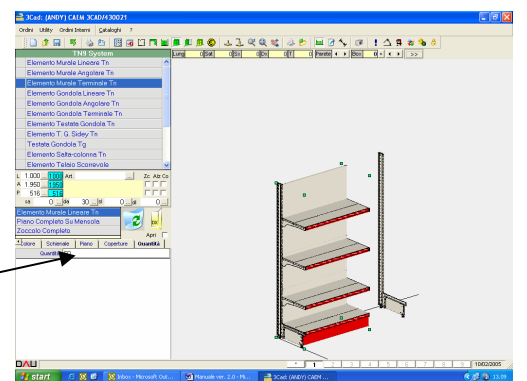

- duplicare graficamente l'elemento, **si crea tutto il negozio in 3d:**
 - lavorando sugli ambienti che mostrano tutti gli elementi, clickando sul box esso viene illuminato evidenziandosi gli 8 estremi. A questo punto, mantenendo il puntatore su tale box, **clickare sul tasto destro del mouse**, si apre una finestra che permette varie utilità, la cui principale è **Duplica**.
 - Verrà duplicato l'elemento in linea con gli altri, se ci sono altri elementi, verrà duplicato tale elemento alla fine della serie
 - Clickando sull'elemento è sempre possibile spostarlo con il mouse o ruotarlo grazie al menu del tasto destro. Un box mantiene queste informazioni quindi se viene ruotato un box e poi viene duplicato, verrà duplicato ancora una volta ruotato. Per proseguire nuovamente dritto, dovrà essere ri-ruotato all'indietro per poi duplicarlo quante volte si voglia.

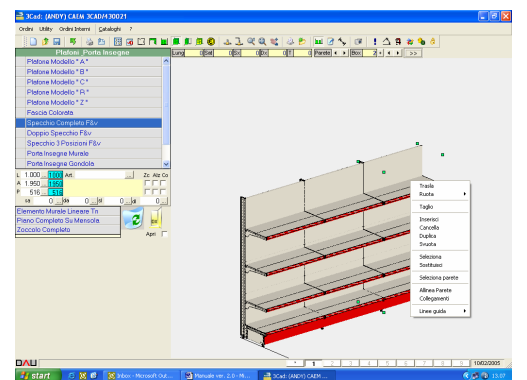

- il preventivo verrà in fine sempre ridotto ad un elenco di componenti che CAEM si impegna ad evadere. E' possibile inserire un preventivo rinunciando a tutta la parte grafica, a tutte le regole di configurazione dello scaffale: la modalità permette di **inserire i singoli componenti** selezionando codice e colore di ognuno.



Macro, salvataggio degli elementi piu utilizzati

Il programma permette di **memorizzare le composizioni preferite** (Macro) in modo da poterle richiamare in fase di costruzione di un ordine e quindi accelerare ulteriormente la creazione di un preventivo.

Una “macro” è una composizione di regole e per ciascuna di esse mantiene i settaggi scelti. Essendo comunque delle regole, la macro può essere richiamata e lo scaffale può comunque essere cambiato.

Per memorizzarla, la si deve prima creare tramite la finestra **Costruzione** (come se si trattasse di un ordine); una volta completata, utilizzando il bottone **“Salva Marco” (Ctrl+M)**, viene proposta la finestra di gestione delle composizioni. Questo salvataggio può riferirsi ad una o più regole configurate ma anche a più box con più regole preconfigurate (ad esempio combinazioni di scaffalatura Quad).

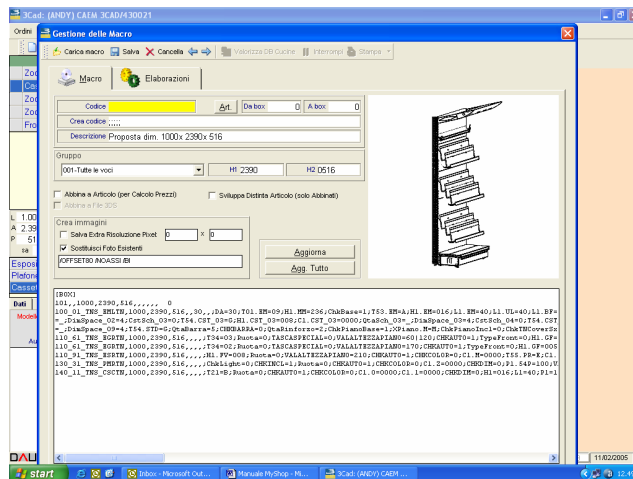

Gestione dell'Archivio delle Macro

Il programma propone automaticamente l'elenco delle regole interpretate che definiscono gli elementi della composizione (nell'elenco in basso) e il numero del primo e dell'ultimo box che la compongono (*Da box...A box* in alto a destra). Tutti questi dati possono essere modificati dall'operatore, ma è sconsigliato e si suggerisce sempre di salvare la macro così come configurata con le regole.

L'utente deve **inserire il codice** da attribuire alla composizione e la **descrizione** nei relativi campi.

Nella maschera **Crea Codice**, può essere inserita la formula che consente di associare ad un codice di composizione, un box costruito con le singole regole.

Per eseguire delle modifiche a composizioni già esistenti si deve selezionare la finestra di gestione delle composizioni, cliccando sempre sul relativo bottone, e cercare la composizione desiderata (utilizzando il tasto di ricerca con i tre puntini di sospensione).

Una volta caricata la composizione, l'operatore può apportare qualsiasi tipo di modifica tramite i Tasti di comando :

- **Aggiorna tutto** aggiorna tutte le macro presenti a catalogo.
- **Vai alla precedente** visualizza la composizione precedente.
- **Vai alla successiva** visualizza la composizione successiva.
- **Aggiorna** aggiorna la singola macro appena modificata o creata.
- **Cancel** elimina dall'archivio la composizione selezionata.
- **Salva** memorizza le modifiche apportate.

Utilizzare le macro salvate quando si prepara un preventivo

Partendo dalle finestre generali che contengono i gruppi di regole, si seleziona in sequenza **Macro** in alto a sinistra, quindi il gruppo di appartenenza (nell'esempio **Colonne**), di seguito l'altezza e la profondità della colonna, ed infine la macro ricercata seguendo la descrizione e la relativa immagine che si apre nell'ultima finestra di selezione.

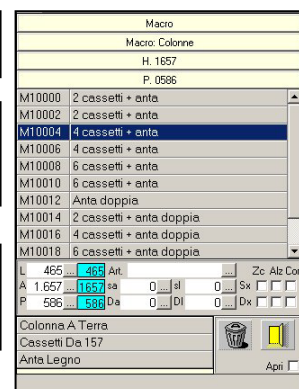
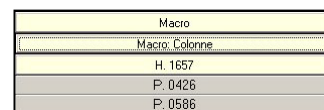
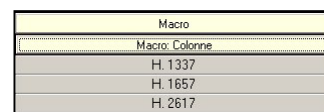
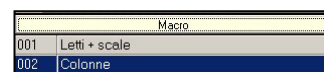

NB:

Quando vengono salvate le macro, in automatico viene proposta una loro catalogazione divisa per H1 e H2; tale suddivisione appare nei menù quando viene ricercata la macro.

Per evitare questa ripartizione si può cancellare i valori nei campi H1 e H2 per avere le macro ben visibili ed elencate tutte assieme.

Stampe di disegni e preventivi

MyShop al tasto Euro mostra in qualsiasi istante il prezzo lordo di listino della scaffalatura presente nell'ambiente di lavoro. Per presentarla al cliente si dovranno calcolare i prezzi al netto della scoutistica nonché preparare una documentazione idonea all'esposizione del lavoro.

Per mostrare al cliente la scaffalatura ci sono 4 alternative principali, dove la 1 è l'unica per stampare e visualizzare i prezzi della scaffalatura:

1. stampa dell'ordine, che mostrerà anche i prezzi, nel dettaglio o nel complessivo, al netto di sconti
 - i. salvare l'ordine
 - ii. clickare il pulsante stampa
 - iii. scegliere la stampa preferita e scegliere se stampare subito o vederne un'anteprima
 - iv. ci sono varie stampe a disposizione, da quella che elenca i componenti e mostra il prezzo singolo a quella che compone in automatico il disegno, la lista dei pezzi e il prezzo complessivo
 - v. appena selezionata una stampa, in basso ne appare un commento
 - vi. **Moduli di stampa** - sono i possibili formati di stampa che si possono ottenere con **MyShop**. Essi sono modificabili, pertanto variano da Cliente a Cliente (per gli utenti esperti è possibile editare il modulo di stampa clickando sul bottone **Edita Modulo** che apre la finestra di scrittura del modulo selezionato, per gli altri CAEM è disponibile a fornire stampe personalizzate).
 - vii. L'operatore dovrà scegliere il tipo di stampa desiderato.
 - viii. **Preview** – con questo tasto si può vedere a video quale sarà il risultato su carta.
 - ix. **Stampa** – con questo comando si invierà alla periferica selezionata i dati impostati.
 - x. **Nr. Copie** – indica il numero di copie da stampare.
 - xi. **Fax** – imposta l'invio tramite fax dei documenti scelti.
 - xii. **PDF** – salva i documenti in questo formato.
 - xiii. **Imposta Stampante** – setta la stampante e proprietà.
 - xiv. **Ordini e Carichi** – attivando questo comando si apre un'ulteriore finestra in cui è possibile scegliere i numeri degli Ordini da stampare; nel caso siano da stampare tutti, basterà scegliere l'opzione Tutti; nel caso si voglia eliminare la selezione fatta, basterà scegliere l'opzione Azzera.

2. sfruttare il bottone giallo contiguo a quello degli ambienti di configurazione
 - i. in alto a sinistra si può attivare la vista in PROSPETTIVA per rendere tutto più attraente
 - ii. ci sono vari settaggi da fare (Amb, Diffuse, Luce, Sp Linea, Ang3D) che influiscono sulla resa grafica dell'ambiente anche quando si lavora sugli ambienti di configurazione
 - iii. il tool "Esploso" permette di smontare la scaffalatura e fotografarne dettagli ed installazione
 - iv. si sono viste standard da sfruttare e viste salvabili
 - v. clickando "Crea Disegno" viene generata una vista simil-rendering che con il pulsante "Salva Foto" viene salvata nella directory foto nel folder MyShop
 - vi. un modulo completo di rendering fotorealistico che gestisce luci ed ambienti è disponibile a richiesta. Computer potenti e mani esperte possono generare rapidamente viste di grande impatto. Si può infatti anche includere nella vista elementi oggetti tridimensionali per ottenere un risultato eccellente. Contattaci per conoscere il costo del modulo rendering!

3. mentre si configura (ambiente dei bottoni verdi), clickare foto
 - i. lavorando sugli ambienti di configurazione, nella barra in alto c'è il pulsante Foto che scatta un'immagine dell'ambiente così come è visibile

4. esportare il file dell'ordine e riutilizzarlo in un altro software.
 - i. Il tasto "Elaborazioni" permette di esportare in vari formati per aprire il disegno con altri software per la creazione di viste tridimensionali.

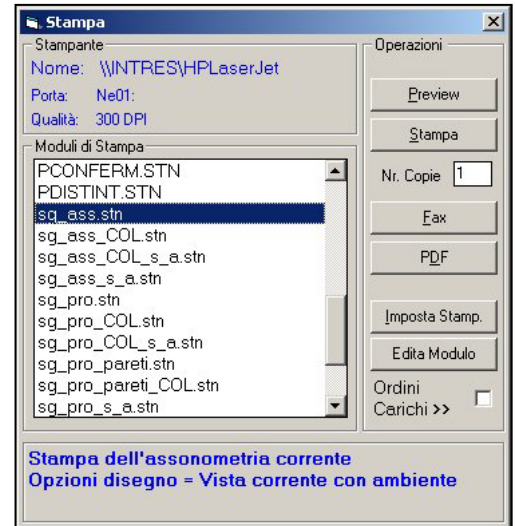

Invio Ordine Via E-mail

Il sottoprogramma che permette l'invio degli Ordini, precedentemente elaborati, è raggiungibile dal Form principale. Clickando sul Menù "Ordini" e successivamente su "Invio Ordini via E-Mail".

Dopo questa operazione verrà visualizzata una nuova maschera con il titolo "Ordini Disponibili".

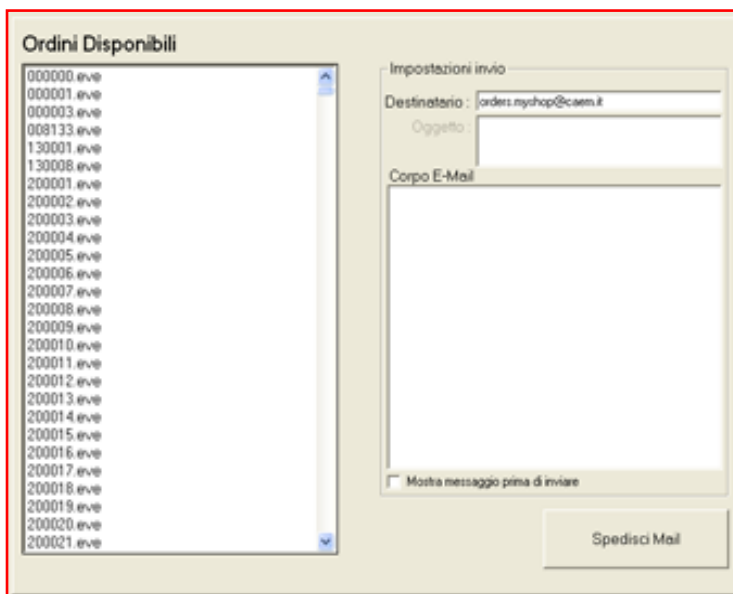
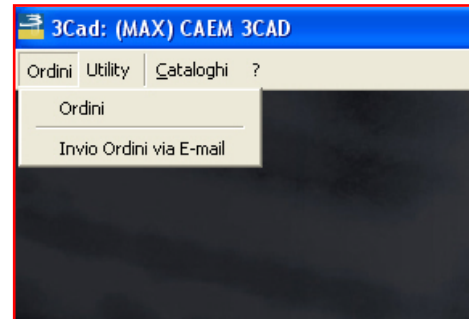

Questa maschera è divisa in tre diverse sezioni:

- A Sinistra la lista degli Ordini presenti.
- In alto a Destra l'indirizzo e-mail dove inviare l'Ordine (usare sempre orders.myshop@caem.it)
- In basso a Destra è presente una Casella dove inserire eventuali note o commenti da inviare assieme all'Ordine.

La prima operazione da effettuare è quella di selezionare l'Ordine prescelto, successivamente inserire gli eventuali commenti e clickare nella casella "Mostra messaggio prima di inviare".

Ultima operazione clickare su "Spedisci E-mail".

A questo punto "MyShop" prenderà il controllo di Outlook (versione Express oppure XP) e verrà visualizzata il seguente form.

Clickare su Invia Messaggio senza modificare nulla ed il gioco è fatto!

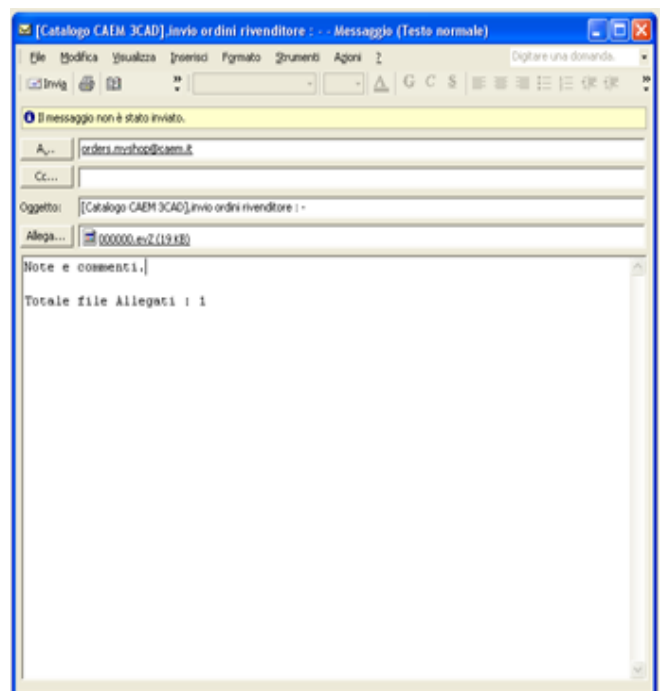

Per l'invio degli Ordini è indispensabile avere una connessione con una corretta configurazione di Outlook.

GUIDA DI RIFERIMENTO

La presente sezione descrive in dettaglio le funzioni del programma, presenti sia come icone che come voci della barra strumenti e delle singole finestre.

La Barra degli strumenti



Riepiloghiamo di seguito tutti i comandi presenti sulla barra degli strumenti superiore, associandovi semplicemente il significato per quelli già descritti nei paragrafi precedenti, ed esaminando nel dettaglio quelli non ancora descritti.

- 
Creazione di un nuovo progetto/preventivo; corrisponde alla voce di menu *Ordini/Pareti*.
- 
Apertura di un progetto/preventivo esistente.
- 
Salvataggio del progetto/preventivo in corso.
- 
Stampe del progetto/preventivo di vario tipo, con prezzi dettagliati e/o totali. L'unico modo per stampare i prezzi.
- 
Allega dei documenti al progetto in linea.
- 
Apertura Testata del progetto. Si parte da qui per richiamare il cliente e settare i default di base delle variabili di configurazione
- 
Impostazione delle pareti. Permette di disegnare/impostare o importare in formato 3DS, piantine o layouts
- 
Visualizza Pianta (Vista di tutti i Box dall'alto).Permette di configurare gli scaffali tramite l e regole.
- 
Visualizza Fronte (Vista di tutti i Box di fronte). Permette di configurare gli scaffali tramite le regole.
- 
Visualizza 3D (Vista 3D di tutti i Box con la possibilità di ruotare la Vista con "Imposta Vista"). Permette di configurare gli scaffali tramite le regole.
- 
Visualizza Colonna (Vista 3D di un singolo Box, Consigliamo di Configurare gli Elementi in questa vista). Permette di configurare solo lo scaffale di quel box tramite le regole.
- 
Ambiente completo. Per impostare la grafica generale del programma, scattare immagini fotorealistiche, fare renderings, vedere l'ambiente in prospettiva, esplodere la scaffalatura in componenti.
- 
Calcola Top NON USARE.



Preventivo e Prezzi (Visualizza la lista degli Articoli con il Prezzo Lordo posto in alto a sinistra).



Collega Oggetto.



Collegamento Automatico. Consente di modificare la scelta di collegamento automatico effettuata tra due box (per esempio, nel posizionamento di una base normale di cucina rispetto ad un angolare, viene richiesto automaticamente *destra/sinistra*; in qualsiasi momento, con il box della base normale selezionato, è possibile, clickando sull'icona in questione, invertire la scelta precedentemente effettuata).



Zoom. Questo comando sostituisce lo *Zoom*, esaminato nel paragrafo dell'ambientazione, nelle viste in cui tale modalità non è attiva, ovvero quelle tridimensionali.



Adatta Finestra. Questo comando sostituisce *Inquadra Tutto*, esaminato nel paragrafo dell'ambientazione, nelle viste in cui tale modalità non è attiva, ovvero quelle tridimensionali.



Imposta la Vista.



Salva Macro.



Aggiunge oggetto esterno. Aggiunge oggetto in formato 3DS esterno al catalogo. Nella finestra relativa è necessario richiamare l'oggetto 3ds (con la voce *File* in alto a sinistra), che comparirà nell'area a destra, quindi eventualmente ridimensionarlo in corrispondenza dei valori di L,A,P, assegnargli uno o più colori (a seconda di come è stato costruito); confermata la finestra, l'oggetto verrà posizionato nel progetto in corso e trattato come gli altri box.

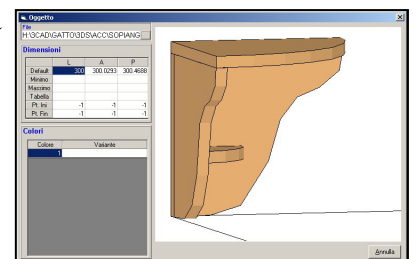

Modalità Disegno Normale. Questo comando consente di tornare a lavorare in modalità di disegno nel caso in cui venga disattivata automaticamente, ovvero in seguito all'utilizzo dei comandi *Inserisci Annotazioni* e *Inserisci Quote*.



Elementi di Tracciamento.



Inserisci Annotazioni. Questo comando, attivo quando non si lavora in modalità di ambientazione, consente di

associare dei testi agli oggetti posizionati in progetto; operativamente è sufficiente spostarsi sul box in questione, quindi appaiono dei quadratini rossi (simili a quelli degli agganci) che indicano la posizione ed il verso del testo; confermati due quadratini, si apre la finestra di scrittura del testo e, una volta confermata, il testo compare in progetto sia in vista bidimensionale che in tridimensionale.



Per modificare o cancellare un'annotazione è necessario cliccare con il tasto destro del mouse, dopo aver ovviamente attivato l'icona delle Annotazioni, quindi selezionare la riga interessata e modificare:

- il testo
- la posizione, tenendo conto che i valori corrispondono rispettivamente a:
 - A - quota da terra
 - L - posizione lungo l'asse X
 - P - posizione lungo l'asse Y
- cancellare l'annotazione con il relativo bottone.



Inserisci Quote. Questo comando, attivo quando non si lavora in modalità di ambientazione, consente di associare delle quote agli oggetti posizionati in progetto; operativamente si procede come per le annotazioni, con la differenza che, confermati i due quadratini rossi, che indicano la distanza da quotare e che sono

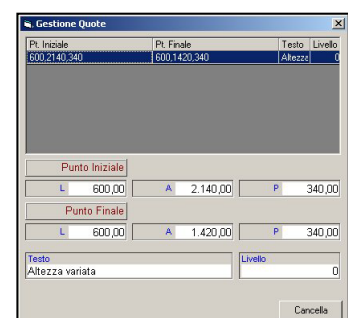

Le Funzioni del Configuratore

Tali funzioni si attivano, dopo aver selezionato un box, premendo il Tasto destro del Mouse, ed aprono la seguente finestra (context menu).

- *Trasla* consente di spostare l'elemento nelle tre direzioni (L, A, P) di una misura precisa definita in millimetri.
- *Ruota* permette di ruotare l'elemento, scegliendo angoli predefiniti o digitando i gradi voluti. Se il numero è positivo la rotazione avviene in senso antiorario, se è negativo gira in senso orario.
- *Taglio* funzione attualmente non attiva
- *Inserisci* aggiunge un box vuoto delle dimensioni di quello selezionato.
- *Cancella* elimina l'intero box, organizzando nuovamente i box successivi e compattandoli
- *Duplica* inserisce un box identico a quello selezionato, al termine destro della composizione.
- *Svuota* elimina il box mantenendo però la numerazione dei box successivi e lasciando lo spazio vuoto
- *Seleziona* permette di scegliere l'elemento con il quale si vuole sostituire un altro.
- *Sostituisci* trasforma l'oggetto in quello selezionato precedentemente.
- *Seleziona parete* seleziona (colore giallo) la parete relativa al box in linea.
- *Allinea Parete* allinea il box selezionato alla parete attiva.
- *Collegamenti* propone la stessa finestra relativa ai collegamenti manuali.



Requisiti minimi di Sistema

Prima di installare il Programma MyShop controllare che il vostro sistema abbia almeno i requisiti minimi richiesti.

	Minimi	Raccomandato
Processore	Intel Pentium II 300 MHz	Intel Pentium 4 1.2 GHz
Scheda Grafica	Risoluzione 800x600 con 256 Colori	Risoluzione 1024x768 in modalità High Color
Sistema Operativo	Microsoft Windows 95/98 (Versione ME vivamente sconsigliata)	Microsoft Windows 2000 con SP3 Microsoft Windows XP Professional con SP1 (Utente con privilegi di amministratore)
RAM	256 MB	512 MB o superiore
Spazio su Disco	600MB	1GB

Spett/le Cliente

Subbiano, li 10 marzo 2005

Oggetto: **Informativa trattamento dati comuni ex art.10. L.675/96.**

Ai sensi dell'art.10, legge 31 dicembre 1996, n.675, Vi informiamo che i dati personali raccolti in relazione alla preparazione, conclusione ed esecuzione di contratti con la Vostra Società saranno oggetto di trattamento, da parte nostra, con procedure automatizzate e/o manuali come indicato alla lett. b), 2' comma dell'art.1, L.675/96 e con logiche strettamente correlate alla gestione del suddetto rapporto contrattuale e, comunque, in modo da garantire la sicurezza e la riservatezza dei dati stessi.

I dati raccolti sono trattati nell'ambito della attività contrattuale e per finalità connesse:

- a) alla esecuzione degli obblighi fiscali e contabili previsti dalle vigenti disposizioni di legge;
- b) alla gestione di tutti gli adempimenti derivanti dal rapporto contrattuale;
- c) a eventuali nostre iniziative commerciali/promozionali, analisi e statistiche di mercato.

Il conferimento dei dati per le finalità di cui alle lett. a) e b) è obbligatorio ed essenziale per la esecuzione del rapporto contrattuale, mentre è facoltativo per le finalità di cui alla lett. c).

I dati raccolti, fermi restando gli obblighi di legge, vengono comunicati alla nostra rete di vendita, a intermediari finanziari, ove impegnati nell'esecuzione di Vostri ordini, alle società da noi controllate, a nostri subfornitori per l'esecuzione del contratto, a professionisti e consulenti, a società di recupero crediti, istituti di credito e potranno essere oggetto di comunicazione e diffusione nei limiti consentiti dalla L. 675/96.

Vi è riconosciuta la facoltà di esercitare tutti i diritti espressamente previsti dall'art.13 della L. 675/96, fra cui, quello di accedere ai vostri dati, aggiornarli, rettificarli, integrarli e cancellarli, ove trattati in violazione della legge, e di opporsi, in tutto o in parte, al trattamento per motivi legittimi.

Titolare del trattamento è la ditta CAEM Magrini s.r.l., nella persona del Presidente del consiglio di Amministrazione sig.ra **Guidotti Rita**, domiciliata per la carica presso la sede legale della società, in Subbiano (Ar) viale Martiri della Libertà,144, **responsabile** del trattamento è il sig. **Magrini Nedo** amministratore delegato della società, domiciliato ai fini della L. 675/96 presso la sede legale della società, viale Martiri della Libertà,144 – Subbiano (Ar).

CAEM Magrini s.r.l.

Allegato: Copia art.13 L.675/96

Art. 13 - Diritti dell'interessato

1. In relazione al trattamento di dati personali l'interessato ha diritto:

a) di conoscere, mediante accesso gratuito al registro di cui all'articolo 31, comma 1, lettera a), l'esistenza di trattamenti di dati che possono riguardarlo;

b) di essere informato su quanto indicato all'articolo 7, comma 4, lettere a), b) e h);

c) di ottenere, a cura del titolare o del responsabile, senza ritardo:

1) la conferma dell'esistenza o meno di dati personali che lo riguardano, anche se non ancora registrati, e la comunicazione in forma intellegibile dei medesimi dati e della loro origine, nonché della logica e delle finalità su cui si basa il trattamento;

la richiesta può essere rinnovata, salva l'esistenza di giustificati motivi, con intervallo non minore di novanta giorni;

2) la cancellazione, la trasformazione in forma anonima o il blocco dei dati trattati in violazione di legge, compresi quelli di cui non è necessaria la conservazione in relazione agli scopi per i quali i dati sono stati raccolti o successivamente trattati;

3) l'aggiornamento, la rettificazione ovvero, qualora vi abbia interesse, l'integrazione dei dati;

4) l'attestazione che le operazioni di cui ai numeri 2) e 3) sono state portate a conoscenza, anche per quanto riguarda il loro contenuto, di coloro ai quali i dati sono stati comunicati o diffusi, eccettuato il caso in cui tale adempimento si riveli impossibile o comporti un impiego di mezzi manifestamente sproporzionato rispetto al diritto tutelato;

d) di opporsi, in tutto o in parte, per motivi legittimi, al trattamento dei dati personali che lo riguardano, ancorché pertinenti allo scopo della raccolta;

e) di opporsi, in tutto o in parte, al trattamento di dati personali che lo riguardano, previsto a fini di informazioni commerciali o di invio di materiale pubblicitario o di vendita diretta ovvero per il compimento di ricerche di mercato o di comunicazione commerciale interattiva e di essere informato dal titolare, non oltre il momento in cui i dati sono comunicati o diffusi, della possibilità di esercitare gratuitamente tale diritto.

2. Per ciascuna richiesta di cui al comma 1, lettera c), numero 1), può essere chiesto all'interessato, ove non risulti confermata l'esistenza di dati che lo riguardano, un contributo spese, non superiore ai costi effettivamente sopportati, secondo le modalità ed entro i limiti stabiliti dal regolamento di cui all'articolo 33, comma 3.

3. I diritti di cui al comma 1 riferiti ai dati personali concernenti persone decedute possono essere esercitati da chiunque vi abbia interesse.

4. Nell'esercizio dei diritti di cui al comma 1 l'interessato può conferire, per iscritto, delega o procura a persone fisiche o ad associazioni.

5. Restano ferme le norme sul segreto professionale degli esercenti la professione di giornalista, limitatamente alla fonte della notizia.

